

**UNIVERSIDADE DE BLUMENAU**  
**CENTRO ACADÊMICO DE MEDICINA DE BLUMENAU**  
**SIMULADO SEMESTRAL 2020-1**  
**8ª FASE (ATUAL 9ª)**

NOME: \_\_\_\_\_ CÓDIGO PESSOA \_\_\_\_\_

1) **AMRIGS 2019:** Os anticoncepcionais hormonais agem \_\_\_\_\_ a ovulação, \_\_\_\_\_ a viscosidade do muco cervical e tornando o endométrio \_\_\_\_\_ à nidificação. Assinale a alternativa que preenche, correta e respectivamente, as lacunas do trecho acima.

- A) estimulando – aumentando – receptivo
- B) inibindo – aumentando – impróprio**
- C) inibindo – diminuindo – impróprio
- D) estimulando – diminuindo – receptivo

2) **USP 2020 -** Primigesta, 27 anos de idade, vem para iniciar pré-natal. É hipertensa crônica diagnosticada aos 22 anos de idade, fez uso de enalapril por 3 anos e, após mudança de hábitos de vida, suspendeu o tratamento medicamentoso. Tem diabetes tipo 2, usava metformina antes de engravidar que também suspendeu. Idade gestacional de 9 semanas, assintomática. Ao exame clínico inicial, apresenta pressão arterial de 166x102mmHg, confirmada em segunda ocasião. Nesse momento, qual é a conduta com relação à pressão arterial?

- (A) Tratamento medicamentoso ambulatorial.**
- (B) Tratamento endovenoso em regime de internação.
- (C) Sulfato de magnésio em regime de urgência.
- (D) Não há necessidade de tratamento pressórico.

3) **AMRIGS 2020** – Sobre o carcinoma de endométrio, é correto afirmar que:

- A) Obesidade, diabete, hipertensão, menopausa tardia e nuliparidade são fatores de risco.
- B) O diagnóstico é feito pelo sintoma de sangramento pós-menopausa e pelo exame físico.
- C) O estadiamento é cirúrgico.**
- D) A amostragem de linfonodos não está indicada no tipo histológico seroso-papilífero e no endometrióide g1.

4) **AMRIGS - 2019** A Síndrome dos ovários policísticos é uma alteração frequente em mulheres e reúne vários achados clínicos e laboratoriais. Qual das alternativas abaixo NÃO é um critério diagnóstico essencial?

- A) Hiperandrogenismo.
- B) Ovário micropolicístico e/ou aumentado de volume (> 10ml).
- C) Anovulação crônica.
- D) LH elevado.**

5) **AMRIGS 2019** – Em relação ao metabolismo da glicose na gestação e à fisiopatologia do Diabetes Gestacional (DG), analise as assertivas abaixo:

- I. A resistência à insulina aumenta progressivamente durante a gestação normal, em virtude da secreção placentária de alguns hormônios, como o lactogênio placentário.
- II. A resistência à insulina atende às necessidades metabólicas do feto, que precisa de maior disponibilidade de glicose, a qual é transportada pela placenta por meio de difusão facilitada.
- III. O defeito metabólico nas mulheres com DG é a sua incapacidade de secretar insulina em níveis necessários para atender à demanda aumentada.
- IV. O mecanismo primário na macrosomia é a hiperinsulinemia fetal decorrente da hiperglicemia materna, o que leva a uma maior transferência de glicose da mãe para o feto.

Quais estão corretas?

- A) Apenas I e III.
- B) Apenas II e IV.
- C) Apenas I, II e III.
- D) I, II, III e IV.**

6) **AMRIGS 2019** – Analise as figuras abaixo:

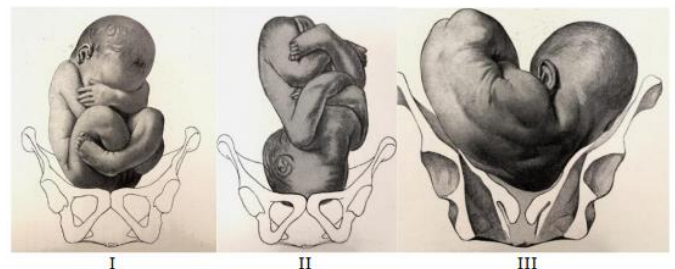

- I. Na figura I, a situação é longitudinal e a apresentação é pélvica completa.
- II. Na figura II, a apresentação é cefálica defletida de 3º grau ou de face.
- III. Na figura III, a situação é transversa e a via de parto sempre será cesariana.
- IV. Na figura I, a atitude fetal é de flexão e a posição fetal é esquerda.

Quais estão corretas?

- A) Apenas I e II.
- B) Apenas III e IV.
- C) Apenas I, II e III.**
- D) Apenas II, III e IV.

7) **USP 2020 -** Paciente com 1 filho vivo, deseja engravidar novamente e vem para aconselhamento pré-concepcional. Traz a foto do primeiro filho, quando recém-nascido:



Qual é a orientação específica relacionada a esse quadro?

- A) Aconselhamento genético com cariótipo do casal.
- B) Sorologias para citomegalovírus, toxoplasmose, herpes.
- C) Pesquisa da mutação da metilenotetrahidrofolato redutase.
- D) Suplementação pré-concepcional de ácido fólico.**

**8) AMRIGS 2016** – Assinale a alternativa INCORRETA sobre a Vaginose Bacteriana (VB):

- A) Pacientes com VB assintomáticas somente necessitam de tratamento se forem submetidas a procedimentos ginecológicos invasivos.
- B) Não é considerada uma doença sexualmente transmissível.
- C) Facilita a aquisição de doenças sexualmente transmissíveis.
- D) Os regimes de tratamento em dose única ou por sete dias têm a mesma eficácia.**
- E) Metronidazol e clindamicina são opções terapêuticas.

**9) FMUSP 2020** - O partograma abaixo caracteriza:

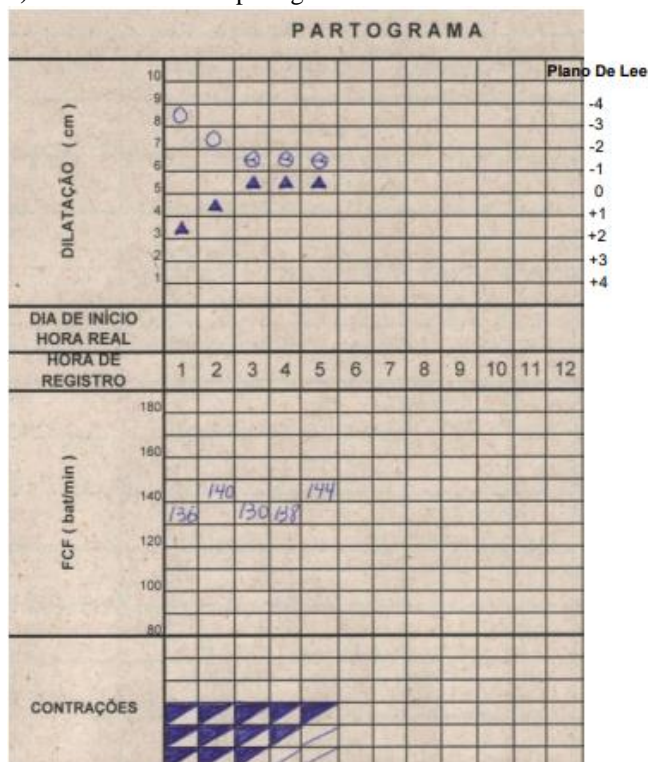

- A) Fase de latência.
- B) Vício pélvico.
- C) Distocia funcional.**
- D) Expulsivo prolongado

**10) AMRIGS 2017** – Considere os itens abaixo:

- I. Gestação.
- II. Vida sexual ativa.
- III. Atrofia urogenital no climatério.

Quais estão associados à infecção do trato urinário em mulheres?

- A) Apenas I.
- B) Apenas II.
- C) Apenas III.
- D) Apenas I e II.
- E) I, II e III.**

**11) AMRIGS 2019** – Considerando as Infecções Sexualmente Transmissíveis (IST), analise as assertivas abaixo:

- I. Sífilis na gestação é uma doença rara e não acarreta em maior morbidade para mãe ou para o feto, não necessitando tratamento específico.
- II. Lesões vesiculares bilaterais múltiplas e dolorosas são características de Herpes, podendo ser tratadas sem nenhum teste diagnóstico adicional.
- III. Gonorreia é uma IST que causa muita dor e sempre é sintomática, especialmente na mulher. Quais estão corretas?

- A) Apenas I.
- B) Apenas II.**
- C) Apenas II e III.
- D) I, II e III.

**12) FMUSP 2020** - Em um exame periódico de saúde, uma jovem de 22 anos de idade, operadora de telemarketing, assintomática e sem antecedentes morbidos pessoais, refere atividade sexual há três anos, com vários parceiros, nem sempre com proteção (camisinha). Os exames preventivos a serem realizados são:

- A) Pesquisa de Clamídia e sorologias para HIV e hepatite C.**
- B) Audiometria ocupacional e hemograma.
- C) Exame genital, Papanicolaou de colo uterino e VDRL.
- D) Não está indicado nenhum exame.

**13) UFSC 2019** - Uma paciente feminina, 45 anos, procura a unidade básica de saúde, relatando preocupação em fazer o exame do HIV, pois descobriu que o seu ex-parceiro adoeceu. Você atende e acolhe a paciente, verifica seu histórico de

saúde e queixas atuais e solicita alguns exames. Quando a paciente retorna, os resultados são os seguintes: anti-HIV não reagente, HBsAg não reagente, anti-HBc IgG não reagente, anti-HCV reagente, anti-HBs reagente e VDRL não reagente. Qual a sua interpretação e a próxima conduta?

- A) Hepatite B resolvida – tranquilizar a paciente.
- B) Hepatite B resolvida – solicitar reforço de vacina.
- C) Hepatite B em fase de resolução – observar evolução clínica.
- D) Hepatite C – encaminhar para iniciar tratamento.
- E) Hepatite C suspeita – solicitar exame confirmatório.**

**14) AMP 2019** – Recém nato de mãe com sífilis diagnosticada na gestação, adequadamente tratada, VDRL materno 1:4. Bebê nasceu assintomático com VDRL de 1:4, colhidos hemograma e Líquor que se mostraram normais. Raio X de ossos longos sem alterações. Qual a conduta a ser tomada?

- a) Liberar com orientações.
- b) Iniciar penicilina cristalina por 7 dias.
- c) Iniciar penicilina cristalina por 10 dias.
- d) Liberar após dose única de penicilina benzatina.**
- e) Manter em observação hospitalar e tratar se desenvolver clínica.

**15) AMRIGS 2016** – Sobre a toxoplasmose na gestação, assinale a alternativa correta.

- A) O risco de contaminação fetal será menor quando a infecção materna ocorrer no final da gestação.
- B) A avidéz da IgG para toxoplasmose é inversamente proporcional ao tempo de infecção materna.
- C) A positividade da IgM pode persistir por mais de um ano.**
- D) A espiamicina é a opção terapêutica de escolha para o tratamento da infecção fetal pelo toxoplasma.
- E) É comum a reativação da infecção latente em pacientes imunocompetentes.

**16) AMRIGS 2019** – Sobre as vedações contidas no Código de Ética Médica, analise as assertivas abaixo:

- I. Prestar informações a empresas seguradoras sobre as circunstâncias da morte do paciente sob seus cuidados, além das contidas na declaração de óbito.
  - II. Deixar de guardar o sigilo profissional na cobrança de honorários por meio judicial ou extrajudicial.
  - III. Revelar informações confidenciais obtidas quando do exame médico de trabalhadores, inclusive por exigência dos dirigentes de empresas ou de instituições, salvo se o silêncio puser em risco a saúde dos empregados ou da comunidade.
- Quais estão corretas?
- A) Apenas I.
  - B) Apenas III.

C) Apenas I e II.

**D) I, II e III.**

**17) AMRIGS 2020** – Sobre o código de ética médica, analise as assertivas abaixo:

- I. O médico guardará absoluto respeito pelo ser humano e atuará sempre em seu benefício, mesmo depois da morte.
- II. O médico poderá utilizar seus conhecimentos para, em conjunto com as forças policiais, obter provas por intermédio de procedimentos e medicamentos para que pessoas suspeitas de crime hediondo, em situação de clamor social, tenham sua condenação, mesmo que porventura possam causar dano à integridade das mesmas.
- III. O médico exercerá sua profissão com autonomia, não sendo obrigado a prestar serviços que contrariem os ditames de sua consciência ou a quem não deseje, excetuadas as situações de ausência de outro médico, em caso de urgência ou emergência, ou quando sua recusa possa trazer danos à saúde do paciente.

Quais estão corretas?

A) Apenas I e II.

**B) Apenas I e III.**

C) Apenas II e III.

D) I, II e III.

**18) AMRIGS 2017** – Analise as assertivas abaixo sobre a vedação ao médico no Código de Ética Médica:

- I. É vedado revelar fato de que tenha conhecimento em virtude do exercício de sua profissão, salvo por motivo justo, dever legal ou consentimento, por escrito, do paciente.
- II. É autorizado revelar quando o fato seja de conhecimento público ou o paciente tenha falecido.
- III. É vedado fazer referência a casos clínicos identificáveis, exibir pacientes ou seus retratos em anúncios profissionais ou na divulgação de assuntos médicos, em meios de comunicação em geral, mesmo com autorização do paciente.

Quais estão corretas?

A) Apenas I.

B) Apenas I e II.

**C) Apenas I e III.**

D) Apenas II e III.

E) I, II e III.

**19) AMRIGS 2015** – Em relação ao atendimento do adolescente e ao Código de Ética Médica, assinale a alternativa correta.

- A) O médico guardará sigilo a respeito das informações de que detenha conhecimento no desempenho de suas funções sob qualquer circunstância.
- B) O médico romperá o sigilo profissional, informando aos pais ou responsáveis do adolescente a respeito das informações de que detenha conhecimento no caso de consulta relacionada aos métodos contraceptivos.

C) O médico não deve abrir o sigilo profissional nem mesmo em situações que ofereçam risco ao adolescente, sob o risco de ser penalizado.

**D) É vedado ao médico revelar sigilo profissional relacionado à paciente menor de idade, inclusive a seus pais ou representantes legais, quando o adolescente tem capacidade de discernimento.**

E) É vedado ao médico deixar de revelar informações sobre o adolescente para seus pais ou representantes legais, mesmo que este tenha capacidade de discernimento.

**20) UFSC 2020** - Em relação ao Código de Ética Médica e as Resoluções dos Conselhos Federal e Regional de Medicina, é correto afirmar:

A) É vedada ao médico a prática da ortotanásia.

**B) É direito do médico se recusar a realizar atos médicos que, embora legais, sejam contrários aos ditames de sua consciência, exceto em situações de emergência**

C) É permitido cobrar honorários de paciente assistido em hospital que se destina à prestação de serviços públicos, desde que o procedimento tenha sido realizado fora de seu horário de trabalho.

D) É permitido ao médico delegar a outros profissionais atos ou atribuições exclusivos da profissão médica, desde que com sua supervisão direta.

E) É permitido revelar sigilo profissional em redes sociais, desde que tais redes sejam de acesso exclusivo a profissionais médicos.

**21) AMRIGS 2019** – Analise as seguintes afirmações em relação à telarca:

I. No início do desenvolvimento puberal, apresenta-se sempre simétrica e bilateral.

II. Na maioria dos casos, é o primeiro sinal de puberdade em meninas.

III. Seu surgimento normal pode variar entre oito e 13 anos.

Quais estão corretas?

A) Apenas I e II.

B) Apenas I e III.

**C) Apenas II e III.**

D) I, II e III.

**22) AMRIGS 2017** – A oxiúrfase é causada pelo parasita \_\_\_\_\_ sendo o \_\_\_\_\_ seu(s) reservatório(s) e a resistência dos ovos em ambiente doméstico dura cerca de \_\_\_\_\_ semanas. Assinale a alternativa que preenche, correta e respectivamente, as lacunas do trecho acima.

A) Trichuris trichiura – homem e o cão – seis

**B) Enterobius vermicularis – homem – três**

C) Trichuris trichiura – cão – seis

D) Enterobius vermicularis – cão – seis

E) Trichuris trichiura – homem – três

**23) UFSC 2019** – Uma lactente de 6 meses, sexo feminino, é trazida pela mãe à consulta de puericultura com queixa de atraso do desenvolvimento. A mãe relata que a filha senta-se projetando para frente e apoiando nas mãos, brinca com os pés e emite sons consonantais. Porém, não engatinha, e não faz gestos com a mão e a cabeça (“tchau”, “não bate palmas”). Baseado na sua hipótese diagnóstica, a melhor conduta é:

**A) Tranquilizar a mãe.**

B) Encaminhar à fisioterapia.

C) Encaminhar ao neuropediatra.

D) Investigar erro inato do metabolismo.

E) Investigar maus tratos.

**24) AMRIGS 2019** – Em relação ao quadro clínico do sarampo, é correto afirmar que:

A) A febre é elevada, atingindo o auge na época do aparecimento do exantema, e cai subitamente, em crise, no terceiro ou quarto dia do exantema.

**B) As manchas de Koplik, característica da doença, aparecem de 1 a 2 dias após o surgimento do exantema e desaparecem 2 ou 3 dias depois.**

C) O exantema inicia-se atrás do pavilhão auricular, disseminando-se rapidamente para o pescoço, a face e o tronco e atinge a extremidade dos membros por volta do terceiro dia.

D) O exantema começa a esmaecer em torno do final da primeira semana, na sequência inversa que apareceu, deixando manchas acastanhadas.

**25) AMRIGS 2016** – Dentre os aspectos clínicos abaixo, qual é característico da crise convulsiva febril?

A) Maior incidência nos primeiros seis meses de vida.

B) Pela sua curta duração, não necessita tratamento.

C) Pelo seu caráter benigno, não necessita tratamento.

**D) É tônico-clônica generalizada.**

E) Pelo seu caráter benigno, não tem complicações cognitivas.

**26) AMRIGS 2016** – Em relação ao quadro clínico do exantema súbito, assinale a alternativa correta.

A) Acomete principalmente lactente abaixo de seis meses.

B) Inicia com febre alta e contínua.

**C) A febre cede em até três dias após o surgimento do exantema.**

D) O exantema inicia-se nos membros superiores, estendendo-se ao tórax e membros inferiores.

E) O exantema tende a durar, em média, sete dias, ocorrendo descamação da pele.



**27) AMRIGS 2019** - Qual dos marcos do desenvolvimento infantil é esperado em um lactente de sete meses de idade, acompanhado através da caderneta de saúde da criança?

- A) Imita gestos.
- B) Brinca de esconde-achou.**
- C) Faz pinça.
- D) Produz jargão.

**28) UFSC 2020** - Um recém-nascido, de mãe diabética, com 3 horas de vida, mostra-se ativo, com boa sucção no seio materno, eupneico, pletórico. A mãe refere ainda não ter leite, apenas colostro. O resultado da glicemia foi 50. A conduta mais apropriada é:

- A) infusão venosa rápida de solução de glicose a 10%.
- B) manter aleitamento materno e controle dos níveis de glicose.**
- C) manter controle dos níveis de glicose e prescrever medicação para acelerar a apojadura.
- D) oferecer solução glicosada por via oral e manter aleitamento materno e controle dos níveis de glicose
- E) manter controle dos níveis de glicose e oferecer complementação com fórmula infantil a cada 3 horas até que a mãe tenha leite.

**29) AMRIGS 2019** – Para mamas extremamente densas à mamografia, que podem diminuir a sensibilidade para 40 a 50%, é recomendado que se complemente com outro exame que, na maioria dos casos, é o(a):

- A) Tomografia computadorizada.
- B) Ultrassonografia mamária bilateral.**
- C) Autoexame das mamas.
- D) Mamotomia (core-biopsy a vácuo).

**30) AMRIGS 2019** – Paciente de 40 anos, G3P2, com 13 semanas de gestação, refere sangramento vaginal, cólicas frequentes e vômitos há 1 dia. Ao exame, útero palpável ao nível da cicatriz umbilical, batimentos cardíofetais ausentes ao sonar doppler e colo fechado ao toque vaginal. Foi realizada ultrassonografia obstétrica que evidencia os seguintes achados:

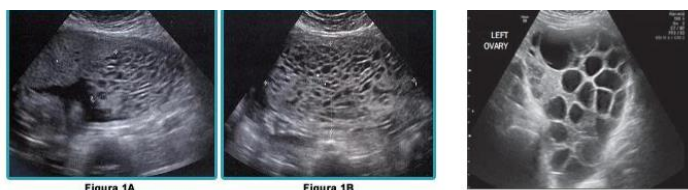

Qual a hipótese diagnóstica?

- A) Ameaça de abortamento.
- B) Doença trofoblástica gestacional.**
- C) Descolamento do córion frondoso.
- D) Placenta prévia.

**31) UFSC 2020** - Analise a ilustrações numeradas abaixo:

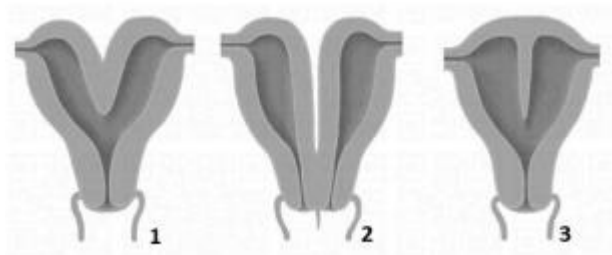

Assinale a alternativa que que indica a denominação correta das malformações uterinas.

- A) 1. arqueado • 2. duplo • 3. septado
- B) 1. bicorno • 2. didelfo • 3. septado**
- C) 1. didelfo • 2. duplo • 3. Dividido
- D) 1. didelfo • 2. bicorno • 3. dismórfico
- E) 1. pseudoduplicidade • 2. arqueado • 3. Dividido

**32) AMRIGS 2019** – Analise as assertivas abaixo sobre o papel da Atenção Primária à Saúde no sistema de saúde:

I. As evidências mostram que sistemas de saúde com uma forte base na atenção primária à saúde conseguem os melhores resultados, maior equidade, e uma menor taxa de crescimento nas despesas em saúde.

II. Sistemas de saúde com forte investimento na atenção primária tendem a ter melhores resultados de saúde.

III. A Estratégia Saúde da Família tem melhores resultados de saúde incluindo reduções na mortalidade infantil e mortalidade adulta para algumas condições de saúde sensíveis à atenção primária.

Quais estão corretas?

- A) Apenas I.
- B) Apenas III.
- C) Apenas I e II.
- D) I, II e III.**

**33) AMRIGS 2019** – Sobre o genograma, analise as assertivas abaixo:

I. Permite observar a estrutura familiar e suas relações.

II. A interpretação em forma horizontal é o ciclo vital e, na vertical, é por meio das gerações. Pode ajudar na reflexão dos membros da família individualmente e do sistema como um todo.

III. As pessoas estão organizadas dentro do sistema familiar segundo sexo, idade e geração. O lugar que ocupa dentro da estrutura familiar pode influenciar no funcionamento, na relação e no tipo de família que formará a geração seguinte.

Quais estão corretas?

- A) Apenas I.
- B) Apenas III.
- C) Apenas I e II.
- D) I, II e III.**

**34) AMRIGS 2016** – São atributos específicos dos serviços de Atenção Primária, EXCETO:

- A) Primeiro contato.
- B) Longitudinalidade.
- C) Universalidade.
- D) Integralidade.
- E) Coordenação.**

**35) FMUSP 2020** O Núcleo de Apoio à Saúde da Família (NASF) é importante dispositivo à organização do sistema de atenção à saúde no Brasil. Quais são seus objetivos?

- A) Suprir a atenção básica com especialistas para ampliar a cobertura de casos complexos.
- B) Incrementar e ampliar a referência e contra referência de casos.
- C) Ampliar a abrangência das ações da atenção básica, bem como sua resolubilidade.**
- D) Encaminhar os casos que necessitem atendimento especializado.

**BOA PROVA!**

